



# ПОСТАНОВЛЕНИЕ

## ПРАВИТЕЛЬСТВА КАМЧАТСКОГО КРАЯ

16.01.2024 № 9-П  
г. Петропавловск-Камчатский

### О памятнике природы регионального значения «Урочище Тумроки»

В соответствии со статьей 17 Федерального конституционного закона от 12.07.2006 № 2-ФКЗ «Об образовании в составе Российской Федерации нового субъекта Российской Федерации в результате объединения Камчатской области и Корякского автономного округа», статьями 2, 26 и 27 Федерального закона от 14.03.1995 № 33-ФЗ «Об особо охраняемых природных территориях», статьями 6, 7 и 8 Закона Камчатского края от 29.12.2014 № 564 «Об особо охраняемых природных территориях в Камчатском крае», учитывая решение Исполнительного комитета Камчатского областного Совета народных депутатов от 29.04.1980 № 235 «О сохранении и улучшении особо ценных лесных объектов – памятников природы»,

#### ПРАВИТЕЛЬСТВО ПОСТАНОВЛЯЕТ:

1. Утвердить:

- 1) Положение о памятнике природы регионального значения «Урочище Тумроки» согласно приложению 1 к настоящему постановлению;
- 2) графическое описание местоположения границ памятника природы регионального значения «Урочище Тумроки» согласно приложению 2 к настоящему постановлению.

2. Настоящее постановление вступает в силу после дня его официального опубликования.

Председатель Правительства  
Камчатского края

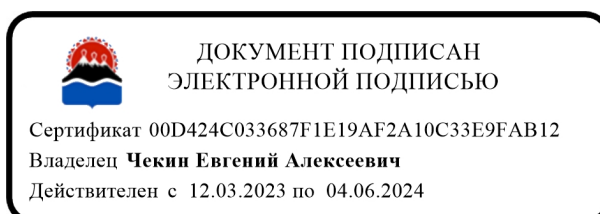

Е.А. Чекин

Положение  
о памятнике природы регионального значения  
«Урочище Тумроки»

1. Общие положения

1. Настоящее Положение регулирует вопросы охраны и использования памятника природы регионального значения «Урочище Тумроки» (далее – Памятник природы).

2. Памятник природы является особо охраняемой природной территорией регионального значения в Камчатском крае и относится к объектам общенационального достояния.

3. Целями создания Памятника природы являются:

1) сохранение в естественном состоянии ценного в экологическом, научном, рекреационном и эстетическом отношении природного комплекса – участка высокодекоративного лесного ландшафта, расположенного в месте выхода реки Белая из отрогов хребта Тумрок в долину реки Левая Щапина, представленного коренными растительными сообществами из лиственницы Каяндера, ели аянской, березы плосколистной и каменной, ольхового и кедрового стлаников, рябины бузинолистной, а также природными и природно-антропогенными гидротермальными экосистемами Верхне-Щапинских (Тумрокских) горячих источников с температурой воды 15–52°C, расположенных у подножия тектонического уступа в основании левого склона долины реки Левая Щапина, сохранение их средообразующих функций и биологической продуктивности;

2) охрана редких видов животных, растений и грибов, занесенных в Красную книгу Камчатского края и Красную книгу Российской Федерации, сохранение среды их обитания;

3) минимизация негативного воздействия на естественные экологические системы Верхне-Щапинских (Тумрокских) горячих источников и коренные растительные сообщества при осуществлении туризма;

4) проведение научных исследований;

5) государственный экологический мониторинг (государственный мониторинг окружающей среды);

6) экологическое просвещение населения.

4. Памятник природы создан решением Исполнительного комитета Камчатского областного Совета народных депутатов от 29.04.1980 № 235 «О сохранении и улучшении особо ценных лесных объектов – памятников природы», без ограничения срока его функционирования.

5. Памятник природы создан на землях лесного фонда, без изъятия земельных участков для государственных нужд, а также у собственников, землепользователей, землевладельцев.

6. Общая площадь Памятника природы составляет 100,03 га.

7. Природные ресурсы, расположенные в границах Памятника природы, ограничиваются в гражданском обороте в соответствии с требованиями действующего законодательства и настоящего Положения.

8. Запрещается изменение целевого назначения земельных участков, находящихся в границах Памятника природы, за исключением случаев, предусмотренных федеральными законами.

9. Леса, расположенные на территории Памятника природы, относятся к защитным лесам и используются в соответствии с режимом особой охраны Памятника природы и целевым назначением земель, определяемым лесным законодательством Российской Федерации, законодательством Российской Федерации об особо охраняемых природных территориях, настоящим Положением при условии, если это использование совместимо с целевым назначением защитных лесов и выполняемыми ими полезными функциями.

10. Виды разрешенного использования земельных участков, расположенных в границах Памятника природы:

1) основные виды разрешенного использования земельных участков:

а) природно-познавательный туризм (код 5.2);

б) охрана природных территорий (код 9.1);

в) резервные леса (код 10.4);

2) к вспомогательным видам разрешенного использования земельных участков отнесена заготовка лесных ресурсов (код 10.3) (в части заготовки гражданами пищевых лесных ресурсов, недревесных лесных ресурсов и сбора ими лекарственных растений для собственных нужд).

11. Предельные минимальные и (или) максимальные размеры земельных участков и предельные параметры разрешенного строительства, реконструкции объектов капитального строительства не устанавливаются, так как строительство, реконструкция, капитальный ремонт объектов капитального строительства запрещены пунктом 2 части 20 настоящего Положения.

12. Границы и особенности режима особой охраны Памятника природы учитываются при территориальном планировании, градостроительном зонировании, при разработке правил землепользования и застройки, проведении землеустройства и лесоустройства, разработке лесного плана Камчатского края, лесохозяйственных регламентов и проектов освоения лесов, подготовке планов и перспектив экономического и социального развития, в том числе развития населенных пунктов, территориальных комплексных схем охраны природы, схем комплексного использования и охраны водных объектов, схем размещения, использования и охраны охотничьих угодий.

13. На территории Памятника природы экономическая и иная деятельность осуществляется с соблюдением требований настоящего Положения и Требований по предотвращению гибели объектов животного мира, за

исключением объектов животного мира, находящихся на особо охраняемых природных территориях федерального значения, при осуществлении производственных процессов, а также при эксплуатации транспортных магистралей, трубопроводов, линий связи и электропередачи на территории Камчатского края, утвержденных постановлением Правительства Камчатского края от 15.07.2013 № 303-П.

14. Охрана Памятника природы и управление им осуществляется краевым государственным казенным учреждением «Служба по охране животного мира и государственных природных заказников Камчатского края» (далее – Учреждение).

15. Посещение территории Памятника природы, в том числе в целях туризма, осуществляется по разрешениям, выдаваемым Учреждением.

16. К мероприятиям по обеспечению режима особой охраны Памятника природы могут привлекаться граждане, общественные объединения и некоммерческие организации, осуществляющие деятельность в области охраны окружающей среды.

17. Собственники, владельцы и пользователи земельных участков, на которых находится Памятник природы, принимают на себя обязательства по обеспечению режима его особой охраны.

## 2. Текстовое описание местоположения границ Памятника природы

18. Памятник природы расположен в Мильковском муниципальном округе, в месте выхода реки Белая из отрогов хребта Тумрок (Срединный хребет) в долину реки Левая Щапина, левым притоком которой она является.

19. Памятник природы устанавливается в следующих границах:

1) северная граница: от характерной точки 20 с географическими координатами 55 градусов 12 минут 13.2 секунды северной широты и 160 градусов 23 минуты 13.5 секунды восточной долготы, расположенной на правом берегу реки Белая – левого притока реки Левая Щапина, проходит прямой линией в восточном направлении на протяжении 836,4 м до характерной точки 21 с географическими координатами 55 градусов 12 минут 13.1 секунды северной широты и 160 градусов 24 минуты 0.9 секунды восточной долготы, расположенной на левом берегу правового безымянного притока реки Белая; далее от характерной точки 21 вверх по течению по левому берегу правового безымянного притока реки Белая в общем восточном направлении на протяжении 364,7 м через характерные точки 22–30 до характерной точки 31 с географическими координатами 55 градусов 12 минут 13.8 секунды северной широты и 160 градусов 24 минуты 16.2 секунды восточной долготы, расположенной также на левом берегу правового безымянного притока реки Белая;

2) восточная граница: от характерной точки 31 по левому берегу правового безымянного притока реки Белая вверх по течению притока в общем южном

направлении на протяжении 951,2 м через характерные точки 32–33, 1–9 до характерной точки 10 с географическими координатами 55 градусов 11 минут 44.4 секунды северной широты и 160 градусов 24 минуты 19.5 секунды восточной долготы, расположенной также на левом берегу правого безымянного притока реки Белая;

3) южная граница: от характерной точки 10 прямой линией в западном направлении на протяжении 1063,2 м до характерной точки 11 с географическими координатами 55 градусов 11 минут 45.1 секунды северной широты и 160 градусов 23 минуты 19.3 секунды восточной долготы, расположенной правом берегу реки Белая;

4) западная граница: от характерной точки 10 по правому берегу реки Белая вниз по течению реки в общем северном направлении на протяжении 875,1 м через характерные точки 12–19 до характерной точки 20, где и замыкается.

### 3. Режим особой охраны и использования территории Памятника природы

20. На территории Памятника природы запрещается всякая деятельность, влекущая за собой нарушение его сохранности, в том числе:

1) предоставление земельных участков, использование лесов не по целевому назначению (виду разрешенного использования лесов);

2) строительство, реконструкция, ремонт объектов капитального строительства, за исключением реконструкции, ремонта объектов капитального строительства, введенных в эксплуатацию до утверждения настоящего Положения;

3) деятельность, влекущая за собой нарушение, повреждение, уничтожение природного комплекса, в том числе нарушение исторически сложившегося ландшафта, почвенного и растительного покрова, мест обитаний (произрастаний) видов животных и растений, занесенных в Красную книгу Российской Федерации и Красную книгу Камчатского края;

4) пользование недрами, в том числе выполнение работ по геологическому изучению недр, разработка месторождений полезных ископаемых;

5) проведение взрывных работ;

6) проведение гидромелиоративных, ирригационных, дноуглубительных и других работ, связанных с изменением дна, берегов и водоохраных зон водных объектов;

7) все виды лесопользования, за исключением случаев, предусмотренных пунктами 4–7 части 21 настоящего Положения;

8) ведение сельского хозяйства;

9) движение механических транспортных средств вне дорог общего пользования, за исключением снегоходов в период установления постоянного снежного покрова, выполнения мероприятий по ликвидации и предупреждению чрезвычайных ситуаций;

10) посадка и стоянка вертолетов, стоянка механических транспортных средств вне специально оборудованных мест (площадок), за исключением

случаев выполнения мероприятий по ликвидации и предупреждению чрезвычайных ситуаций, осуществления природоохранных мероприятий, а также снегоходов в период установления снежного покрова при соблюдении требований, предусмотренных пунктом 10 части 21 настоящего Положения;

11) размещение некапитальных строений и сооружений, а также палаточных лагерей, костровищ, иных мест отдыха вне специально оборудованных мест и без согласования с Учреждением;

12) деятельность, ведущая к нарушению правил пожарной безопасности в лесах, в том числе разведение огня, выжигание растительности, пускание палов;

13) накопление, размещение, захоронение, сжигание отходов производства и потребления;

14) порча и загрязнение земель, в том числе в результате складирования горюче-смазочных материалов, размещения радиоактивных, химических, взрывчатых, токсичных, отравляющих и ядовитых веществ;

15) осуществление туризма вне специально оборудованных для этого местах и маршрутах;

16) использование токсичных химических препаратов для охраны и защиты лесов;

17) деятельность, ведущая к загрязнению акватории водных объектов и их водоохраных зон, подземных вод отходами производства и потребления, любыми химическими и токсичными веществами, микроорганизмами;

18) сбор минералогических, палеонтологических и других геологических коллекционных материалов и образцов горных пород, за исключением случаев, предусмотренных пунктом 1 части 21 настоящего Положения;

19) все виды рыболовства;

20) интродукция живых организмов, гибридизация объектов животного мира;

21) мойка в водных объектах механических транспортных средств;

22) уничтожение или повреждение аншлагов и других информационных знаков и указателей, нанесение на скалы, деревья информационных знаков и указателей, самовольных надписей.

21. На территории Памятника природы разрешаются следующие виды деятельности:

1) научно-исследовательская деятельность, направленная на изучение биологического и ландшафтного разнообразия, динамики и структуры природных комплексов и объектов, включая сбор зоологических, ботанических, минералогических и палеонтологических коллекций в порядке, установленном законодательством Российской Федерации;

2) осуществление государственного экологического мониторинга (государственного мониторинга окружающей среды);

3) выполнение природоохранных и биотехнических мероприятий, в том числе мероприятий по сохранению, восстановлению и поддержанию в равновесном состоянии природных экосистем, сохранению и восстановлению

ключевых мест обитаний (произрастания) объектов животного и растительного мира, нуждающихся в особых мерах охраны;

4) выполнение мероприятий, направленных на воспроизводство защитных лесов, повышение продуктивности защитных лесов, сохранение их полезных функций: мероприятия по лесовосстановлению, уходу за лесами (в том числе рубки в целях ухода за лесными насаждениями), иные мероприятия, проводимые в соответствии с правилами лесовосстановления и правилами ухода за лесами, расположенными на особо охраняемых природных территориях;

5) выполнение мероприятий по охране лесов от загрязнения и иного негативного воздействия, включая меры по сохранению лесных насаждений, лесных почв, среды обитания объектов животного мира, других природных объектов в лесах;

6) деятельность по охране лесов от пожаров;

7) выполнение мероприятий по рекультивации нарушенных земель и восстановлению почвенного покрова (ликвидация накопленного экологического вреда окружающей среде), в том числе посредством лесовосстановления;

8) ведение охотничьего хозяйства, включая выполнение мероприятий по сохранению охотничьих ресурсов и среды их обитания в границах закрепленных охотничьих угодий;

9) осуществление рекреационной деятельности, туризм, включая выполнение работ по ремонту и реконструкции настильных троп, размещенных на специально выделенных местах (участках), не занятых лесными насаждениями, при соблюдении требований, предусмотренных частью 20 настоящего Положения;

10) посадка и стоянка вертолетов, стоянка всех видов механических транспортных средств, включая снегоходы, на специально оборудованных площадках (местах) на расстоянии не менее 150 метров от крайних выходов термоминеральных вод или границы термального поля;

11) заготовка и сбор гражданами для собственных нужд дикорастущих плодов, ягод, орехов, грибов, других пригодных для употребления в пищу лесных ресурсов (пищевых лесных ресурсов), лекарственных растений, а также недревесных лесных ресурсов, за исключением грибов и дикорастущих растений, виды которых занесены в Красную книгу Российской Федерации, Красную книгу Камчатского края;

12) эколого-просветительская деятельность.

Приложение 2 к постановлению  
Правительства Камчатского края  
от 16.01.2024 № 9-П

Графическое описание  
местоположения границ памятника природы регионального значения  
«Урочище Тумроки» (далее – Памятник природы)

Раздел 1. Сведения о Памятнике природы

№ п/п	Характеристика Памятника природы	Описание характеристик
1	2	3
1.	Местоположение Памятника природы	Камчатский край, Мильковский муниципальный округ
2.	Площадь объекта +/- величина погрешности определения площади (Р +/- Дельта Р)	1000311 +/- 5185 м <sup>2</sup>
3.	Наименование и реквизиты нормативного правового акта о создании объекта	Решение Исполнительного комитета Камчатского областного Совета народных депутатов от 29.04.1980 № 235 «О сохранении и улучшении особо ценных лесных объектов – памятников природы»

Раздел 2. Сведения о местоположении границ Памятника природы

1. Система координат: МСК 41(1), WGS 84				
2. Сведения о характерных точках границ Памятника природы:				
Обозначение характерных точек границ	Координаты МСК-41 (1)		Координаты WGS-84	
	Х	У	Северная широта	Восточная долгота
1	2	3	4	5
1	805035.49	805035.49	55°12'9.8"	160°24'18.5"
2	804841.76	1523348.83	55°12'3.5"	160°24'20.4"
3	804735.96	1523373.68	55°12'0.0"	160°24'21.6"
4	804589.17	1523410.76	55°11'55.2"	160°24'23.5"
5	804468.31	1523426.74	55°11'51.3"	160°24'24.2"
6	804422.23	1523416.04	55°11'49.8"	160°24'23.5"
7	804365.07	1523395.52	55°11'48.0"	160°24'22.3"
8	804312.73	1523351.92	55°11'46.4"	160°24'19.7"
9	804293.64	1523342.07	55°11'45.7"	160°24'19.1"
10	804250.76	1523350.39	55°11'44.4"	160°24'19.5"
11	804243.55	1522284.31	55°11'45.1"	160°23'19.3"
12	804290.5	1522273.98	55°11'46.6"	160°23'18.8"



1	2	3	4	5
13	804344.46	1522267.52	55°11'48.4"	160°23'18.5"
14	804394.36	1522255.12	55°11'49.9"	160°23'17.9"
15	804521.23	1522239.14	55°11'54.1"	160°23'17.2"
16	804683.06	1522213.91	55°11'59.4"	160°23'16.0"
17	804772.92	1522196.22	55°12'2.3"	160°23'15.1"
18	804914.81	1522175.18	55°12'6.9"	160°23'14.2"
19	805018.74	1522167.35	55°12'10.2"	160°23'13.9"
20	805108.73	1522158.69	55°12'13.2"	160°23'13.5"
21	805128.18	1522996.6	55°12'13.1"	160°24'0.9"
22	805090.18	1523007.91	55°12'11.8"	160°24'1.5"
23	805058.38	1523038.16	55°12'10.7"	160°24'3.2"
24	805052.67	1523073.23	55°12'10.5"	160°24'5.2"
25	805063.99	1523104.13	55°12'10.9"	160°24'6.9"
26	805080.19	1523138.02	55°12'11.4"	160°24'8.8"
27	805104.39	1523162.83	55°12'12.1"	160°24'10.3"
28	805145.59	1523194.5	55°12'13.4"	160°24'12.2"
29	805161.85	1523226.41	55°12'13.9"	160°24'13.9"
30	805165.07	1523246.39	55°12'14.0"	160°24'15.1"
31	805160.14	1523265.38	55°12'13.8"	160°24'16.2"
32	805135.34	1523278.62	55°12'13.0"	160°24'16.9"
33	805078.39	1523298.04	55°12'11.2"	160°24'17.9"
1	805035.49	1523309.36	55°12'9.8"	160°24'18.5"

## Раздел 3. Карта-схема границ Памятника природы

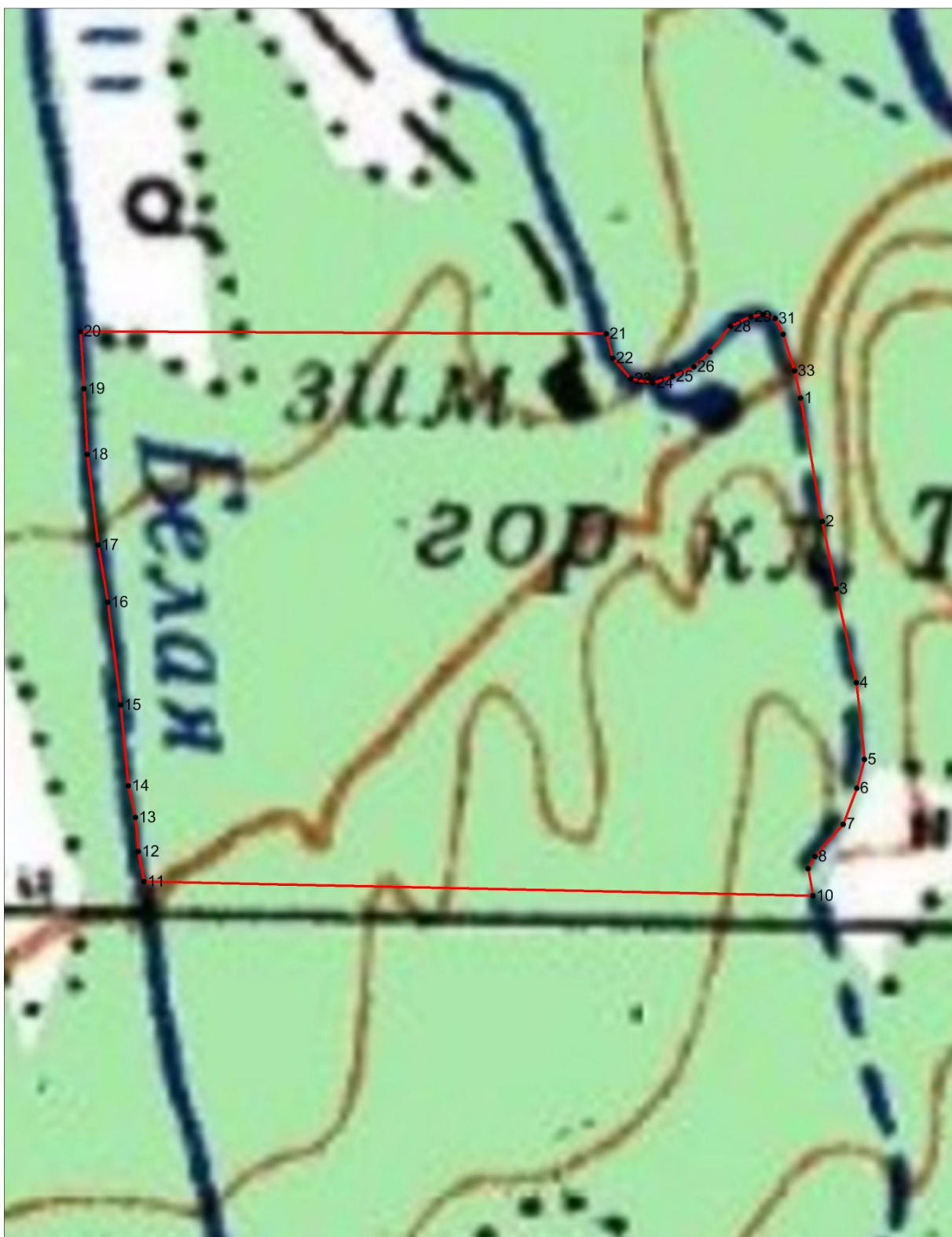

Используемые условные знаки и обозначения:

Масштаб 1:50000

- - границы особо охраняемой природной территории
- 1 - обозначение характерной точки

## Раздел 4. Ситуационный план (местоположение) Памятника природы

