



## ПОСТАНОВЛЕНИЕ

### ПРАВИТЕЛЬСТВА КАМЧАТСКОГО КРАЯ

25.04.2022 № 210-П

г. Петропавловск-Камчатский

О памятнике природы  
регионального значения  
«Холодные минеральные  
источники «Белые водопады»

В соответствии со статьей 17 Федерального конституционного закона от 12.07.2006 № 2-ФКЗ «Об образовании в составе Российской Федерации нового субъекта Российской Федерации в результате объединения Камчатской области и Корякского автономного округа», Федеральным законом от 14.03.1995 № 33-ФЗ «Об особо охраняемых природных территориях», Законом Камчатского края от 29.12.2014 № 564 «Об особо охраняемых природных территориях в Камчатском крае», учитывая решение Исполнительного комитета Камчатского областного Совета народных депутатов от 09.01.1981 № 9 «О памятниках природы на территории Камчатской области»,

**ПРАВИТЕЛЬСТВО ПОСТАНОВЛЯЕТ:**

1. Утвердить:

1) Положение о памятнике природы регионального значения «Холодные минеральные источники «Белые водопады» согласно приложению 1 к настоящему постановлению;

2) графическое описание местоположения границ памятника природы регионального значения «Холодные минеральные источники «Белые водопады» согласно приложению 2 к настоящему постановлению.

2. Настоящее постановление вступает в силу после дня его официального опубликования.

Председатель Правительства  
Камчатского края

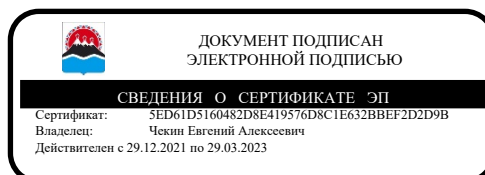

Е.А. Чекин

Приложение 1 к постановлению  
Правительства Камчатского края  
от 25.04.2022 № 210-П

Положение  
о памятнике природы регионального значения  
«Холодные минеральные источники «Белые водопады»

1. Общие положения

1. Настоящее Положение регулирует вопросы охраны и функционирования памятника природы регионального значения «Холодные минеральные источники «Белые водопады» (далее – Памятник природы).

2. Памятник природы является особо охраняемой природной территорией регионального значения в Камчатском крае и относится к объектам общенационального достояния.

3. Целями создания Памятника природы являются:

1) сохранение в естественном состоянии ценного в экологическом, научном, рекреационном и эстетическом отношении природного комплекса, представленного холодными минеральными источниками с высоким содержанием окиси алюминия и температурой до 5<sup>0</sup>С, выбивающихся мелкими струйками из лавовых трещин на террасе размерами 100 х 200 м, расположенной на внешнем северном склоне потухшего Центрального кратера сложного вулкана Кошелева (отметка 1853,2 м), в истоках реки Паужетка (левый приток реки Озерная); минерализованные воды ручьев, падающих с высоты 18-20 м, образуют два «кипящих» водопада с белой мутной водой: Восточный, представленный крутым непрерывным каскадом порогов, и Западный, падающий с почти вертикального обрыва;

2) охрана редких видов животных и растений, занесенных в Красную книгу Камчатского края и Красную книгу Российской Федерации, сохранение среды их обитания;

3) проведение научных исследований;

4) государственный экологический мониторинг (государственный мониторинг окружающей среды);

5) развитие регулируемого туризма;

6) экологическое просвещение населения.

4. Памятник природы создан решением Исполнительного комитета Камчатского областного Совета народных депутатов от 09.01.1981 № 9 «О памятниках природы на территории Камчатской области» на территории Усть-Большерецкого муниципального района, без ограничения срока его функционирования.

5. Памятник природы создан на землях лесного фонда, без изъятия земельных участков для государственных нужд, а также у собственников, землепользователей, землевладельцев.

6. Общая площадь Памятника природы составляет 41,8 га.

7. Природные ресурсы, расположенные в границах Памятника природы, ограничиваются в гражданском обороте в соответствии с требованиями действующего законодательства и настоящего Положения.

8. Запрещается изменение целевого назначения земельных участков, находящихся в границах Памятника природы, за исключением случаев, предусмотренных федеральными законами.

9. Леса, расположенные на территории Памятника природы, относятся к защитным лесам и используются в соответствии с режимом особой охраны Памятника природы и целевым назначением земель, определяемым лесным законодательством Российской Федерации, законодательством Российской Федерации об особо охраняемых природных территориях, настоящим Положением при условии, если это использование совместимо с целевым назначением защитных лесов и выполняемыми ими полезными функциями.

10. Основные виды разрешенного использования земельных участков, расположенных в границах Памятника природы:

- 1) природно-познавательный туризм (код 5.2);
- 2) охрана природных территорий (код 9.1);
- 3) резервные леса (код 10.4).

11. Предельные параметры разрешенного строительства, реконструкции объектов капитального строительства не устанавливаются, так как строительство, реконструкция, капитальный ремонт объектов капитального строительства запрещены пунктом 2 части 20 настоящего Положения.

12. Границы и особенности режима особой охраны Памятника природы учитываются при территориальном планировании, градостроительном зонировании, при разработке правил землепользования и застройки, проведении землеустройства и лесоустройства, разработке лесного плана Камчатского края, лесохозяйственных регламентов и проектов освоения лесов, подготовке планов и перспектив экономического и социального развития, в том числе развития населенных пунктов, территориальных комплексных схем охраны природы, схем комплексного использования и охраны водных объектов, схем размещения, использования и охраны охотничьих угодий.

13. На территории Памятника природы экономическая и иная деятельность осуществляется с соблюдением требований настоящего Положения и Требований по предотвращению гибели объектов животного мира, за исключением объектов животного мира, находящихся на особо охраняемых природных территориях федерального значения, при осуществлении производственных процессов, а также при эксплуатации транспортных магистралей, трубопроводов, линий связи и электропередачи на территории Камчатского края, утвержденных постановлением Правительства Камчатского края от 15.07.2013 № 303-П.

14. Охрана Памятника природы и управление им осуществляется краевым государственным казенным учреждением «Служба по охране животного мира и государственных природных заказников Камчатского края» (далее – Учреждение).

15. Посещение территории Памятника природы осуществляется по разрешениям, выдаваемым Учреждением, за исключением граждан, постоянно проживающих в Озерновском городском поселении, поселках Паужетка и Шумный, Запорожском сельском поселении.

16. К мероприятиям по обеспечению режима особой охраны Памятника природы могут привлекаться граждане, общественные объединения и некоммерческие организации, осуществляющие деятельность в области охраны окружающей среды.

17. Собственники, владельцы и пользователи земельных участков, на которых находится Памятник природы, принимают на себя обязательства по обеспечению режима его особой охраны.

## 2. Текстовое описание местоположения границ Памятника природы

18. Памятник природы расположен в Усть-Большерецком муниципальном районе, на северном склоне центрального кратера вулкана Кошелева (1853,2 м), в истоках реки Паужетка (левый приток реки Озерная).

19. Памятник природы устанавливается в следующих границах:

1) северная граница: от характерной точки 3 с географическими координатами 51 градус 23 минуты 5.4 секунды северной широты и 156 градусов 46 минут 37.8 секунды восточной долготы, расположенной на северном, внешнем склоне центрального кратера вулкана Кошелева (отметка 1853,2 м), проходит прямой линией в восточном направлении на протяжении 267,3 м до характерной точки 4 с географическими координатами 51 градус 23 минуты 4.9 секунды северной широты и 156 градусов 46 минут 51.6 секунды восточной долготы, расположенной там же;

2) восточная граница: от характерной точки 4 прямой линией вверх по склону вулкана в юго-западном направлении на протяжении 1764,2 м до характерной точки 1 с географическими координатами 51 градус 22 минуты 9.4 секунды северной широты и 156 градусов 46 минут 29.6 секунды восточной долготы;

3) южная граница: от характерной точки 1 прямой линией по склону вулкана в западном направлении на протяжении 216,8 м до характерной точки 2 с географическими координатами 51 градус 22 минуты 9.3 секунды северной широты и 156 градусов 46 минут 18.5 секунды восточной долготы, расположенной на изолинии 1000 метров над уровнем моря и в 2053,6 м от отметки 1853,2 м, соответствующей вершине вулкана Кошелева;

4) западная граница: от характерной точки 2 прямой линией вниз по склону вулкана Кошелева в северо-восточном направлении на протяжении 1777,2 м до характерной точки 3, где и замыкается.

## 3. Режим особой охраны и использования территории Памятника природы

20. На территории Памятника природы запрещается всякая деятельность, влекущая за собой нарушение его сохранности, в том числе:

1) предоставление и использование земельных участков для целей, не связанных с целями создания Памятника природы, использование лесов не по целевому назначению (виду разрешенного использования лесов);

2) строительство, реконструкция, ремонт объектов капитального строительства;

3) деятельность, влекущая за собой нарушение, повреждение, уничтожение природного комплекса, в том числе нарушение исторически сложившегося ландшафта, почвенного и растительного покрова, мест обитаний (произрастаний) видов животных и растений, занесенных в Красную книгу Российской Федерации и Красную книгу Камчатского края;

4) пользование недрами, в том числе выполнение работ по геологическому изучению недр, разработка месторождений полезных ископаемых;

5) проведение взрывных работ;

6) проведение любых работ, связанных с изменением дна и берегов водных объектов;

7) все виды лесопользования, в том числе проведение сплошных рубок лесных насаждений, за исключением случаев, указанных в пунктах 4 и 5 части 21 настоящего Положения;

8) ведение сельского хозяйства;

9) все виды охоты и рыболовства;

10) движение механических транспортных средств вне дорог общего пользования, за исключением снегоходов в период установления постоянного снежного покрова, выполнения мероприятий по ликвидации и предупреждению чрезвычайных ситуаций;

11) посадка и стоянка вертолетов, стоянка механических транспортных средств;

12) размещение некапитальных объектов (строений и сооружений), а также палаточных лагерей, костровищ, пикниковых точек, иных мест отдыха;

13) деятельность, ведущая к нарушению правил пожарной безопасности в лесах, в том числе разведение огня, выжигание растительности, пускание палов;

14) накопление, размещение, захоронение, сжигание отходов производства и потребления;

15) порча и загрязнение земель, в том числе в результате складирования горюче-смазочных материалов, размещения радиоактивных, химических, взрывчатых, токсичных, отравляющих и ядовитых веществ;

16) интродукция живых организмов;

17) использование токсичных химических препаратов для охраны и защиты лесов;

18) деятельность, ведущая к загрязнению акватории водных объектов и их водоохраных зон, подземных вод отходами производства и потребления, любыми химическими и токсичными веществами, микроорганизмами;

19) мойка транспортных средств в водных объектах;

20) уничтожение или повреждение аншлагов и других информационных знаков и указателей, нанесение на скалы, информационные знаки и указатели самовольных надписей.

21. На территории Памятника природы разрешаются следующие виды деятельности:

1) научно-исследовательская деятельность, направленная на изучение биологического и ландшафтного разнообразия, динамики и структуры природных комплексов и объектов, включая сбор зоологических, ботанических, минералогических и палеонтологических коллекций в порядке, установленном законодательством Российской Федерации;

2) осуществление государственного экологического мониторинга (государственного мониторинга окружающей среды);

3) выполнение природоохранных и биотехнических мероприятий, в том числе мероприятий по сохранению, восстановлению и поддержанию в равновесном состоянии природных экосистем, сохранению и восстановлению ключевых мест обитаний (произрастания) объектов животного и растительного мира, нуждающихся в особых мерах охраны;

4) выполнение мероприятий, направленных на воспроизводство защитных лесов, повышение продуктивности защитных лесов, сохранение их полезных функций: мероприятия по лесовосстановлению, уходу за лесами (в том числе рубки ухода за лесными насаждениями), иные мероприятия, проводимые в соответствии с правилами лесовосстановления и правилами ухода за лесами, расположенными на особо охраняемых природных территориях;

5) выполнение мероприятий по охране лесов от загрязнения и иного негативного воздействия, включая меры по сохранению лесных насаждений, лесных почв, среды обитания объектов животного мира, других природных объектов в лесах;

6) деятельность по охране лесов от пожаров;

7) организованный экологический туризм;

8) эколого-просветительская деятельность.

Приложение 2 к постановлению  
Правительства Камчатского края  
от 25.04.2022 № 210-П

Графическое описание  
местоположения границ памятника природы регионального значения  
«Холодные минеральные источники «Белые водопады»  
(далее – Памятник природы)

Раздел 1. Сведения о Памятнике природы

№ п/п	Характеристика Памятника природы	Описание характеристик
1	2	3
1	Местоположение Памятника природы	Камчатский край, Усть-Большерецкий муниципальный район
2	Площадь объекта +/- величина погрешности определения площади (P +/- Дельта P)	417848 +/- 5656 м <sup>2</sup>
3	Наименование и реквизиты нормативного правового акта о создании объекта	Решение Исполнительного комитета Камчатского областного Совета народных депутатов от 09.01.1981 № 9 «О памятниках природы на территории Камчатской области»

Раздел 2. Сведения о местоположении границ Памятника природы

1. Система координат: МСК 41(1), WGS 84				
2. Сведения о характерных точках границ Памятника природы:				
Обозначение характерных точек границ	Координаты МСК-41 (1)		Координаты WGS-84	
	X	Y	Северная широта	Восточная долгота
1	2	3	4	5
1	378051.78	1282085.53	51°22'9.4"	156°46'29.6"
2	378052.29	1281870.54	51°22'9.3"	156°46'18.5"
3	379779.02	1282282.96	51°23'5.4"	156°46'37.8"
4	379755.97	1282549.11	51°23'4.9"	156°46'51.6"
1	378051.78	1282085.53	51°22'9.4"	156°46'29.6"

## Раздел 3. Карта-схема границ Памятника природы

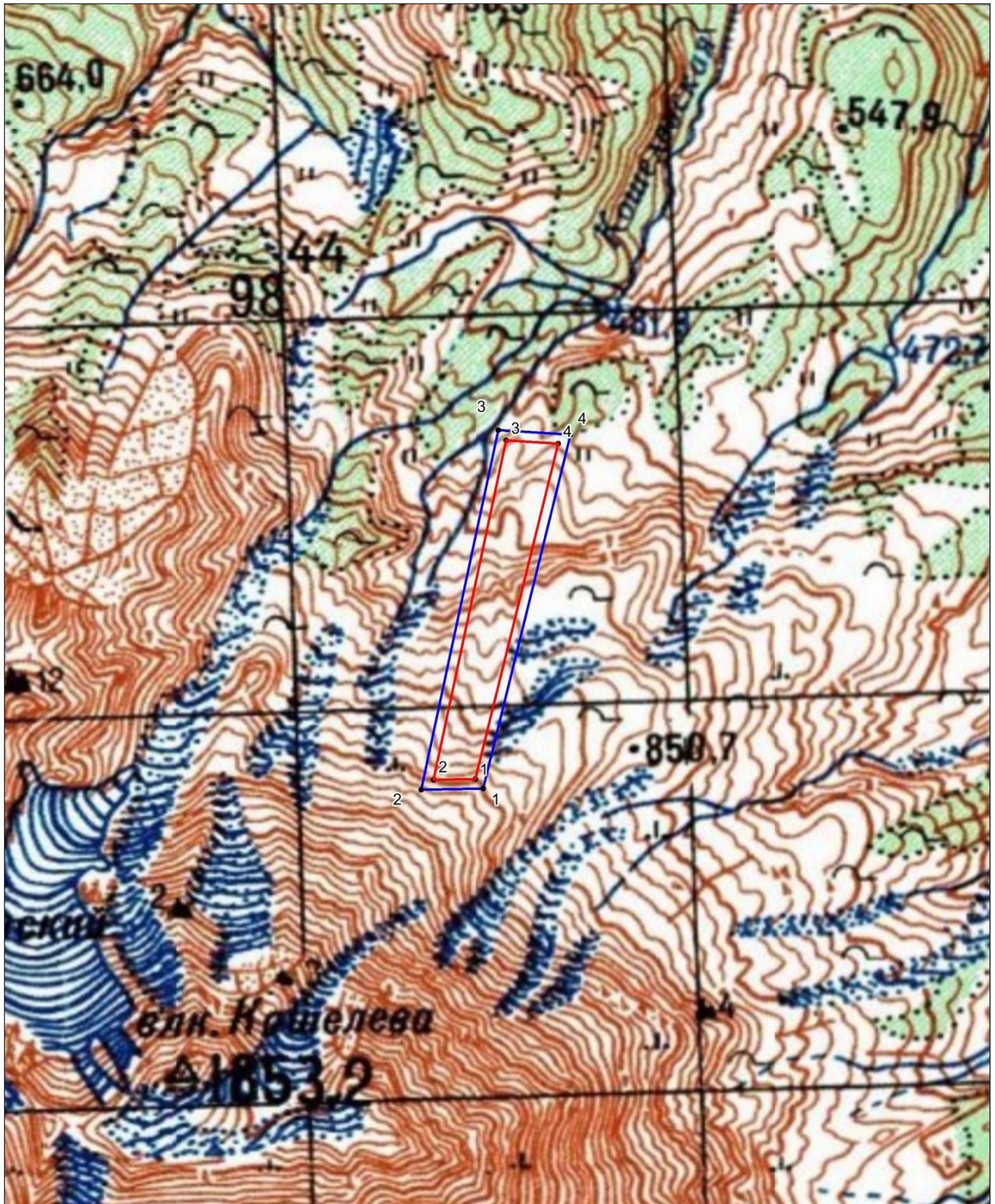

Используемые условные знаки и обозначения:

Масштаб 1:50 000

- - границы особо охраняемой природной территории
- - границы охранной зоны особо охраняемой природной территории
- 1 - обозначение характерной точки