



ПОСТАНОВЛЕНИЕ

ПРАВИТЕЛЬСТВА КАМЧАТСКОГО КРАЯ

01.10.2021 № 416-П

г. Петропавловск-Камчатский

О государственном природном
заказнике регионального значения
«Хламовитский»

В соответствии со статьей 17 Федерального конституционного закона от 12.07.2006 № 2-ФКЗ «Об образовании в составе Российской Федерации нового субъекта Российской Федерации в результате объединения Камчатской области и Корякского автономного округа», Федеральным законом от 14.03.1995 № 33-ФЗ «Об особо охраняемых природных территориях», Законом Камчатского края от 29.12.2014 № 564 «Об особо охраняемых природных территориях в Камчатском крае», учитывая решение исполнительного комитета Камчатского областного Совета депутатов трудящихся от 29.01.1960 № 41 «Об организации ондатрового заказника на Холмовитских озерах Елизовского района»

ПРАВИТЕЛЬСТВО ПОСТАНОВЛЯЕТ:

1. Утвердить:

1) положение о государственном природном заказнике регионального значения «Хламовитский» согласно приложению 1 к настоящему постановлению;

2) графическое описание местоположения границ государственного природного заказника регионального значения «Хламовитский» согласно приложению 2 к настоящему постановлению.

2. Настоящее постановление вступает в силу после дня его официального опубликования.

Временно исполняющий
обязанности Председателя
Правительства – Первого вице-
губернатора Камчатского края

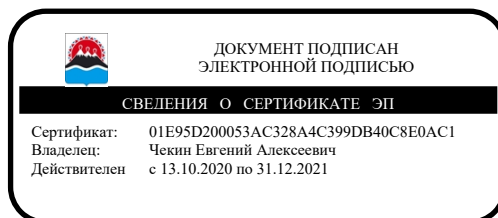

Е.А. Чекин

Приложение 1 к постановлению
Правительства Камчатского края
от 01.10.2021 № 416-П

Положение
о государственном природном заказнике регионального значения
«Хламовитский»

1. Общие положения

1. Настоящее Положение регулирует вопросы охраны и функционирования государственного природного заказника регионального значения «Хламовитский» (далее – Заказник).

2. Заказник является особо охраняемой природной территорией регионального значения в Камчатском крае и относится к объектам общенационального достояния.

3. Целями создания Заказника являются:

1) сохранение в естественном состоянии уникального, ценного в природоохранном, научном и экологическом отношении пойменного комплекса – участка дельты реки Авача, расположенного на правом берегу одного из ее рукавов – реки Хламовитки (Холмовитки), представленного заболоченным равнинным участком приморской тундры с крупным озером Хламовитским, мелкими озерами и протоками, как среды обитания гнездящихся и мигрирующих водоплавающих, околоводных и хищных птиц;

2) охрана ключевых мест гнездования и отдыха в период сезонных миграций утиных, ястребиных, соколиных, ржанковых и чайковых птиц, в том числе охрана мест гнездований редких и исчезающих видов, занесенных в Красную книгу Российской Федерации и Красную книгу Камчатского края – камчатской крачки *Sterna camtschatica* и дальневосточного крошшепа *Numenius madagascariensis*;

3) охрана крупнейшей в стране колонии озерной чайки *Larus ridibundus*;

4) осуществление государственного экологического мониторинга (государственного мониторинга окружающей среды);

5) экологическое просвещение населения.

4. Заказник создан решением исполнительного комитета Камчатского областного Совета депутатов трудящихся от 29.01.1960 № 41 «Об организации ондатрового заказника на Холмовитских озерах Елизовского района».

5. Заказник создан на территории Елизовского муниципального района Камчатского края, на землях лесного фонда без изъятия земельных участков, используемых для государственных нужд, а также без изъятия земельных участков у пользователей, владельцев и собственников.

6. Общая площадь заказника составляет 916,08 га.

7. Профиль заказника – биологический (зоологический).

8. Природные ресурсы, расположенные в границах Заказника, ограничиваются в гражданском обороте.

9. Запрещается изменение целевого назначения земельных участков, находящихся в границах Заказника, за исключением случаев, предусмотренных федеральными законами.

10. Леса, расположенные на территории Заказника, относятся к защитным лесам и используются в соответствии с режимом особой охраны Заказника и целевым назначением земель, определяемым лесным законодательством Российской Федерации, законодательством Российской Федерации об особо охраняемых природных территориях и настоящим Положением.

11. Предельные минимальные и (или) максимальные размеры земельных участков и предельные параметры разрешенного строительства, реконструкции объектов капитального строительства не устанавливаются, так как строительство, реконструкция, капитальный ремонт объектов капитального строительства запрещены подпунктом «а» пунктом 3 части 22 настоящего Положения.

12. Виды разрешенного использования земельных участков, расположенных в границах Заказника:

1) основные виды разрешенного использования земельных участков, расположенных в границах Заказника:

а) природно-познавательный туризм (код 5.2);

б) деятельность по особой охране и изучению природы (код 9.0);

в) охрана природных территорий (код 9.1);

г) резервные леса (код 10.4);

2) вспомогательные виды разрешенного использования земельных участков, расположенных в границах Заказника:

а) сенокосение (код 1.19)

б) выпас сельскохозяйственных животных (код 1.20);

в) заготовка лесных ресурсов (код 10.3) (в части сбора гражданами клюквы для собственных нужд);

г) общее пользование водными объектами (код 11.1).

13. Границы и особенности режима особой охраны Заказника учитываются при территориальном планировании, градостроительном зонировании, при разработке правил землепользования и застройки, проведении землеустройства и лесоустройства, разработке лесного плана Камчатского края, лесохозяйственных регламентов и проектов освоения лесов, подготовке планов и перспектив экономического и социального развития, в том числе развития населенных пунктов, территориальных комплексных схем охраны природы, схем комплексного использования и охраны водных объектов, схем размещения, использования и охраны охотничьих угодий.

14. На территории Заказника экономическая и иная деятельность осуществляется с соблюдением настоящего Положения и Требований по предотвращению гибели объектов животного мира, за исключением объектов

животного мира, находящихся на особо охраняемых природных территориях федерального значения, при осуществлении производственных процессов, а также при эксплуатации транспортных магистралей, трубопроводов, линий связи и электропередачи на территории Камчатского края, утвержденных постановлением Правительства Камчатского края от 15.07.2013 № 303-П.

15. Охрана Заказника и управление им осуществляется краевым государственным казенным учреждением «Служба по охране животного мира и государственных природных заказников Камчатского края» (далее – Учреждение).

16. Посещение территории Заказника осуществляется по разрешениям, выдаваемым Учреждением.

17. К мероприятиям по обеспечению режима особой охраны Заказника могут привлекаться граждане, общественные объединения и некоммерческие организации, осуществляющие деятельность в области охраны окружающей среды.

18. Собственники, владельцы, пользователи, арендаторы земельных участков и водных объектов, расположенных в границах Заказника, а также иные юридические лица, индивидуальные предприниматели, физические лица, осуществляющие экономическую и иную разрешенную деятельность на территории Заказника, обязаны соблюдать установленный настоящим Положением режим его охраны и природопользования.

19. Границы Заказника обозначаются на местности специальными информационными знаками по периметру его границ.

2. Текстовое описание местоположения границ Заказника

20. Заказник включает сильно обводненный участок водно-болотных угодий и тундрово-болотных угодий дельты реки Авача, расположенный в границах Петропавловск-Елизовской агломерации на правом берегу реки Хламовитки (Холмовитки) – одного из рукавов реки Авача, с крупным озером Хламовитское (площадь зеркала – 12,0 га) и мелкими озерами и протоками.

21. Заказник устанавливается в следующих границах:

1) северная граница: от характерной точки 56 с географическими координатами 53 градуса 3 минуты 4.0 секунды северной широты и 158 градусов 23 минуты 33.0 секунды восточной долготы, расположенной на стыке магистральных каналов дренажной системы, проходит на протяжении 2898,0 м прямыми линиями на северо-восток по южному каналу дренажной системы и далее через характерные точки 57–61 до характерной точки 1 с географическими координатами 53 градуса 3 минуты 52.8 секунды северной широты и 158 градусов 25 минут 45.5 секунд восточной долготы, расположенной на правом берегу реки Авача;

2) восточная граница: от характерной точки 1 проходит в общем юго-восточном направлении по правому берегу реки Авача вниз по ее течению на протяжении 2180,4 м через характерные точки 2 – 13 до характерной точки 14 с географическими координатами 53 градуса 3 минуты 9.5 секунды северной

широты и 158 градусов 26 минут 58.0 секунд восточной долготы, расположенной в истоке реки Хламовитка (Холмовитка) – правого рукава реки Авача;

3) южная граница: от характерной точки 14 проходит по правому берегу реки Хламовитка вниз по ее течению в общем юго-западном направлении на протяжении 2036,7 м через характерные точки 15–27 до характерной точки 28 с географическими координатами 53 градуса 2 минуты 19.7 секунды северной широты и 158 градусов 26 минут 7.2 секунды восточной долготы, расположенной в истоке протоки Зепка; далее от характерной точки 28 также в общем юго-западном направлении вниз по течению по правому берегу реки Зепка на протяжении 2717,6 м через характерные точки 31–52 до характерной точки 53 с географическими координатами 53 градуса 1 минута 42.0 секунды северной широты и 158 градусов 24 минуты 20.0 секунд восточной долготы расположенной на стыке западного магистрального канала дренажной системы;

4) западная граница: от характерной точки 53 прямыми линиями в общем северном направлении по западному магистральному дренажному каналу на протяжении 2683,5 м через характерные точки 54–55 до характерной точки 56, где и замыкается.

3. Режим особой охраны Заказника

22. На территории Заказника запрещается экономическая и иная деятельность, влекущая за собой изменение исторически сложившегося природного ландшафта, снижение или уничтожение экологических, эстетических и рекреационных качеств Заказника, нарушение режима его особой охраны и использования уникальных природных комплексов и объектов, а также противоречащая целям его создания, в том числе:

1) предоставление и использование земельных участков для целей, не связанных с целями создания Заказника;

2) нарушение, повреждение, уничтожение природных комплексов и объектов, форм рельефа, геологических отложений, почвенного и растительного покрова, мест произрастаний редких видов растений и местообитаний редких видов животных, занесенных в Красную книгу Российской Федерации и Красную книгу Камчатского края;

3) деятельность по освоению защитных лесов, несовместимая с их целевым назначением и полезными функциями, в том числе:

а) строительство, реконструкция и капитальный ремонт объектов капитального строительства;

б) рубка лесных насаждений, за исключением случаев, предусмотренных пунктами 5 и 6 части 23 настоящего Положения;

в) заготовка и сбор пищевых лесных ресурсов, лекарственных растений, недревесных ресурсов, за исключением случаев, предусмотренных в пункте 11 части 23 настоящего раздела;

г) ведение сельского хозяйства, включая выращивание плодовых, ягодных, декоративных, лекарственных растений, распашку земель, прогон и

выпас сельскохозяйственных животных, за исключением случаев, предусмотренных пунктом 13 части 23 настоящего Положения;

д) размещение посадочных площадок, стоянок, мест отдыха, в том числе палаточных лагерей, костровищ, пикниковых точек, иных строений и сооружений вне специально установленных мест и без разрешения Учреждения;

4) пребывание граждан на территории Заказника в период с 1 мая по 15 сентября, за исключением сотрудников Учреждения и организаций, осуществляющих научные наблюдения, экологический мониторинг, иные природоохранные мероприятия;

5) пользование недрами, в том числе выполнение работ по геологическому изучению недр, разработке месторождений полезных ископаемых;

6) проведение взрывных работ, за исключением случаев ликвидации и предупреждения чрезвычайных ситуаций;

7) проведение гидромелиоративных, ирригационных, дноуглубительных и других работ, связанных с изменением дна, берегов и водоохраных зон водных объектов, за исключением случаев ликвидации и предупреждения чрезвычайных ситуаций;

8) движение механических транспортных средств вне дорог общего пользования и установленных маршрутов передвижения, за исключением снегоходов в период установления постоянного снежного покрова, осуществления мероприятий, связанных с выполнением Учреждением его основных задач, осуществления мероприятий, проводимых в научно-исследовательских и регуляторных целях, а также выполнения работ по ликвидации и предупреждению чрезвычайных ситуаций;

9) посадка и стоянка вертолетов, за исключением мероприятий по ликвидации и предупреждению чрезвычайных ситуаций, в том числе связанных с тушением лесных пожаров;

10) движение по водным объектам любых плавучих средств, имеющих двигатели внутреннего сгорания, за исключением плавучих средств, используемых должностными лицами Учреждения при выполнении задач по охране территории Заказника;

11) нарушение правил пожарной безопасности в лесах, в том числе разведение огня вне специально отведенных мест, выжигание растительности, пускание палов, за исключением осуществления противопожарных мероприятий;

12) создание объектов размещения отходов производства и потребления, радиоактивных, химических, взрывчатых, токсичных, отравляющих и ядовитых веществ, за исключением деятельности по сбору и накоплению твердых коммунальных отходов в местах (на площадках) накопления твердых коммунальных отходов, созданных в соответствии с требованиями законодательства в области обращения с отходами производства и потребления;

13) сжигание отходов производства и потребления;

14) деятельность, влекущая за собой загрязнение земель и почв, в том числе в результате сброса химических веществ, включая радиоактивные, иные вещества, микроорганизмы, а также деятельность, влекущая за собой истощение, деградацию, порчу и уничтожение земель и почв;

15) складирование горюче-смазочных материалов вне установленных специально оборудованных мест;

16) размещение скотомогильников, кладбищ;

17) все виды охоты, за исключением случаев, предусмотренных пунктом 10 части 23 настоящего Положения;

18) все виды рыболовства;

19) интродукция живых организмов, гибридизация объектов животного мира, искусственное воспроизводство водных биоресурсов, аквакультура (рыбоводство);

20) рыбохозяйственная мелиорация;

21) нахождение с собаками, за исключением используемых при проведении мероприятий по охране природных комплексов и объектов, регулированию численности диких животных;

22) деятельность, влекущая за собой загрязнение и засорение акватории водных объектов, их водоохраных зон, подземных вод отходами производства и потребления, химическими веществами, микроорганизмами;

23) мойка в водных объектах транспортных средств;

24) нахождение с огнестрельным, пневматическим и метательным оружием, капканами и другими орудиями охоты, за исключением случаев нахождения с огнестрельным оружием должностных лиц Учреждения и государственных органов, осуществляющих государственный надзор в области охраны и использования особо охраняемых природных территорий, государственных органов по охране, государственному надзору и регулированию использования объектов животного мира и среды их обитания, государственных органов, осуществляющих государственный лесной надзор (лесную охрану);

25) нахождение с продукцией добывания объектов животного мира, орудиями добычи (вылова) водных биоресурсов;

26) любые действия, ведущие к беспокойству диких животных, их преследованию, привлечению и кормлению, за исключением случаев, предусмотренных пунктом 10 части 23 настоящего Положения;

27) уничтожение или повреждение шлагбаумов, аншлагов, стендов, других информационных знаков и указателей, нанесение на камни, деревья, постройки и информационные знаки самовольных надписей.

23. На территории Заказника разрешаются следующие виды экономической и иной деятельности:

1) научно-исследовательская деятельность, направленная на изучение биологического и ландшафтного разнообразия, динамики и структуры природных комплексов и объектов, включая отлов и кольцевание птиц, сбор зоологических и ботанических коллекций в порядке, установленном законодательством Российской Федерации, и по согласованию с Учреждением;

2) осуществление государственного экологического мониторинга (государственного мониторинга окружающей среды);

3) проведение биотехнических мероприятий, направленных на поддержание и увеличение численности охраняемых объектов животного мира;

4) проведение мероприятий, направленных на сохранение, восстановление и поддержание в равновесном состоянии части экосистемы дельты реки Авача, в том числе мероприятий по сохранению и восстановлению ключевых мест обитаний (произрастания) объектов животного и растительного мира, нуждающихся в особых мерах охраны;

5) проведение мероприятий, направленных на воспроизводство защитных лесов, повышение их продуктивности и сохранение полезных функций: мероприятия по лесовосстановлению, уходу за лесами (в том числе рубки ухода за лесными насаждениями), иные мероприятия, проводимые в соответствии с правилами лесовосстановления и правилами ухода за лесами, расположенными на особо охраняемых природных территориях;

6) осуществление мер санитарной безопасности в лесах при использовании, охране, защите и воспроизводстве лесов, а также мероприятий по охране лесов от пожаров, включая проведение выборочных рубок лесных насаждений в целях обеспечения санитарной и пожарной безопасности, интенсивность которых не превышает 5 процентов;

7) проведение мероприятий по охране лесов от загрязнения и иного негативного воздействия, включая меры по сохранению лесных насаждений, лесных почв, других природных объектов в лесах;

8) проведение мероприятий по рекультивации нарушенных земель (ликвидация накопленного экологического ущерба), в том числе посредством лесовосстановления;

9) реинтродукция исчезнувших видов животных, растений и грибов;

10) охота в целях регулирования численности охотничьих ресурсов, осуществления научно-исследовательской деятельности, образовательной деятельности;

11) сбор гражданами для собственных нужд клюквы в период с 15 сентября и до установления постоянного снегового покрова при соблюдении требований;

12) стоянка механических транспортных средств, стоянка и посадка вертолетов и иных летальных аппаратов в специально оборудованных местах;

13) выпаса скота и сенокосение в период с 15 сентября и до установления постоянного снегового покрова;

14) эколого-просветительская деятельность.

Приложение 2 к постановлению
Правительства Камчатского края
от 01.10.2021 № 416-П

Графическое описание местоположения границ
государственного природного заказника регионального значения
«Хламовитский» (далее – Заказник)

Раздел 1. Сведения о Заказнике

№ п/п	Характеристика Заказника	Описание характеристик
1	2	3
1.	Местоположение Заказника	Камчатский край, Елизовский муниципальный район
2.	Площадь Заказника +/- величина погрешности определения площади (Р +/- Дельта Р)	9160788 ± 15672 м ²
3.	Наименование и реквизиты нормативного правового акта о создании Заказника	Решение исполнительного комитета Камчатского областного Совета депутатов трудящихся от 29.01.1960 № 41 «Об организации ондатрового заказника на Холмовитских озерах Елизовского района»

Раздел 2. Сведения о местоположении границ Заказника

1. Система координат: МСК 41(1), WGS 84				
2. Сведения о характерных точках границ Заказника:				
Обозначение характерных точек границ	Координаты МСК 41(1)		Координаты WGS 84	
	Х	У	Северная широта	Восточная долгота
1	2	3	4	5
1	565342.33	1397390.30	53°3'52.8"	158°25'45.5"
2	565322.55	1397550.44	53°3'52.2"	158°25'54.1"
3	565342.04	1397750.29	53°3'52.8"	158°26'4.9"
4	565322.65	1397830.46	53°3'52.2"	158°26'9.2"
5	565262.39	1397929.91	53°3'50.3"	158°26'14.5"
6	565082.38	1398070.29	53°3'44.4"	158°26'22.1"
7	564822.16	1398170.15	53°3'36.2"	158°26'27.4"
8	564622.50	1398210.64	53°3'29.6"	158°26'29.6"
9	564462.47	1398210.85	53°3'24.4"	158°26'29.6"
10	564342.93	1398270.76	53°3'20.5"	158°26'32.8"
11	564247.53	1398341.80	53°3'17.4"	158°26'36.7"
12	564102.59	1398502.14	53°3'12.7"	158°26'45.3"
13	563986.80	1398646.15	53°3'9.0"	158°26'53.0"
14	564003.47	1398738.96	53°3'9.5"	158°26'58.0"
15	563623.10	1398691.12	53°2'57.2"	158°26'55.4"
16	563423.23	1398710.65	53°2'50.8"	158°26'56.5"
1	2	3	4	5

17	563342.89	1398671.20	53°2'48.2"	158°26'54.4"
18	563282.48	1398610.69	53°2'46.2"	158°26'51.1"
19	563182.90	1398531.39	53°2'43.0"	158°26'46.9"
20	563062.39	1398471.33	53°2'39.1"	158°26'43.6"
21	563042.15	1398431.48	53°2'38.4"	158°26'41.5"
22	563042.08	1398291.44	53°2'38.4"	158°26'34.0"
23	563002.60	1398230.74	53°2'37.2"	158°26'30.7"
24	562882.30	1398191.59	53°2'33.3"	158°26'28.6"
25	562802.30	1398191.16	53°2'30.7"	158°26'28.6"
26	562742.30	1398191.61	53°2'28.7"	158°26'28.6"
27	562542.53	1397951.13	53°2'22.3"	158°26'15.7"
28	562462.35	1397791.73	53°2'19.7"	158°26'7.2"
29	562382.61	1397691.35	53°2'17.1"	158°26'1.8"
30	562402.01	1397611.20	53°2'17.7"	158°25'57.5"
31	562321.68	1397571.78	53°2'15.1"	158°25'55.4"
32	562221.90	1397471.52	53°2'11.9"	158°25'50.0"
33	562122.24	1397371.25	53°2'8.7"	158°25'44.6"
34	562101.80	1397311.40	53°2'8.0"	158°25'41.4"
35	562061.70	1397171.71	53°2'6.7"	158°25'33.9"
36	561942.32	1397111.60	53°2'2.8"	158°25'30.7"
37	561822.25	1397111.54	53°1'58.9"	158°25'30.7"
38	561782.20	1397091.79	53°1'57.7"	158°25'29.6"
39	561721.69	1397032.25	53°1'55.7"	158°25'26.4"
40	561661.99	1396931.71	53°1'53.8"	158°25'21.0"
41	561601.46	1396732.15	53°1'51.8"	158°25'10.3"
42	561601.95	1396672.17	53°1'51.8"	158°25'7.1"
43	561621.28	1396572.03	53°1'52.5"	158°25'1.7"
44	561701.67	1396492.38	53°1'55.0"	158°24'57.5"
45	561681.43	1396331.56	53°1'54.4"	158°24'48.8"
46	561621.35	1396311.99	53°1'52.4"	158°24'47.8"
47	561601.22	1396292.19	53°1'51.8"	158°24'46.7"
48	561661.59	1396211.72	53°1'53.7"	158°24'42.4"
49	561601.70	1396092.19	53°1'51.8"	158°24'36.0"
50	561561.24	1396032.45	53°1'50.5"	158°24'32.8"
51	561341.33	1395912.04	53°1'43.4"	158°24'26.3"
52	561300.87	1395852.37	53°1'42.0"	158°24'23.1"
53	561298.92	1395793.99	53°1'42.0"	158°24'20.0"
54	562266.74	1395452.38	53°2'13.3"	158°24'1.6"
55	563296.46	1395124.77	53°2'46.6"	158°23'44.0"
56	563834.64	1394920.65	53°3'4.0"	158°23'33.0"
57	563983.49	1395184.66	53°3'8.8"	158°23'47.1"
58	564394.56	1395826.73	53°3'22.1"	158°24'21.6"
59	564706.63	1396361.69	53°3'32.2"	158°24'50.3"
60	565079.69	1396980.61	53°3'44.3"	158°25'23.5"
61	565285.76	1397249.82	53°3'51.0"	158°25'38.0"

Раздел 3. Карта-схема границ Заказника

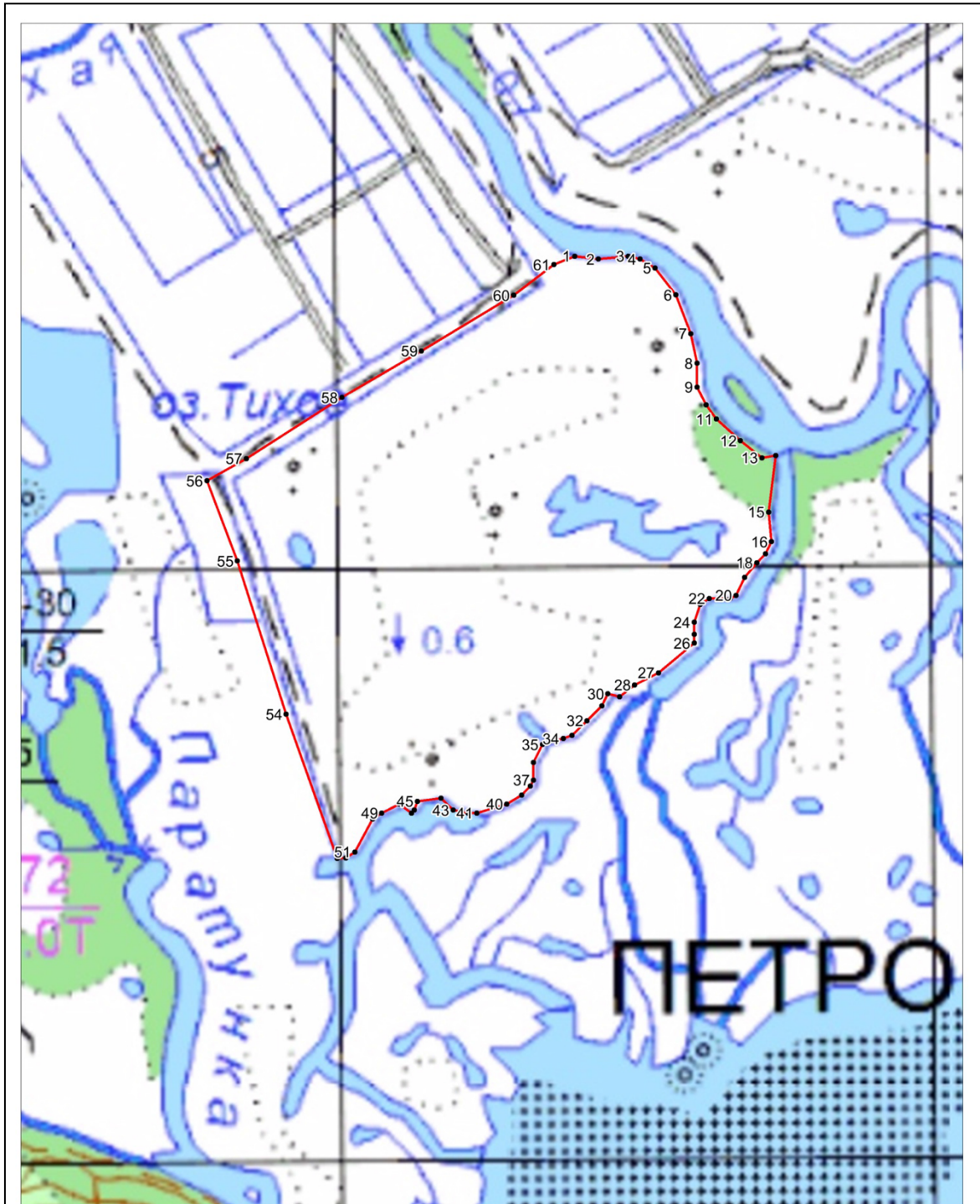

Используемые условные знаки и обозначения:

Масштаб 1:50000

- - границы особо охраняемой природной территории
- 1 - обозначение характерной точки

Рисунок 3. План земельного участка природного заказника «Хламовитский»